# PSRnews

Ärztinnen und Ärzte für soziale Verantwortung/zur Verhütung des Atomkrieges
Médecins pour une Responsabilité Sociale/pour la Prévention de la Guerre Nucléaire


**AURESSIO 2025**
**Retraite im Onsernone Tal / Retraite dans la vallée d'Onsernone**

**Energiewende mit Verstand und Weitblick / Transition énergétique avec raison et clairvoyance**

**Atomwaffen, AKW im Krieg und die Krise der Rüstungskontrolle / Nucléaire en guerre**

**NAGASAKI 2025**
**Bericht über den Weltkongress von IPPNW in Nagasaki / Rapport sur le Congrès mondial de l'IPPNW à Nagasaki**

**PEACE BELL IN HEIDEN**
**Wenn nicht die Schweiz - wer dann? / Si ce n'est pas la Suisse, qui alors ?**

**THE MINISTRY OF THE FUTURE**
**Buchbesprechung / Note de lecture**

**GV / AG**
**GV in Muri mit spannendem Rahmenprogramm / Assemblée générale à Muri: nouveau siège et public intéressé**


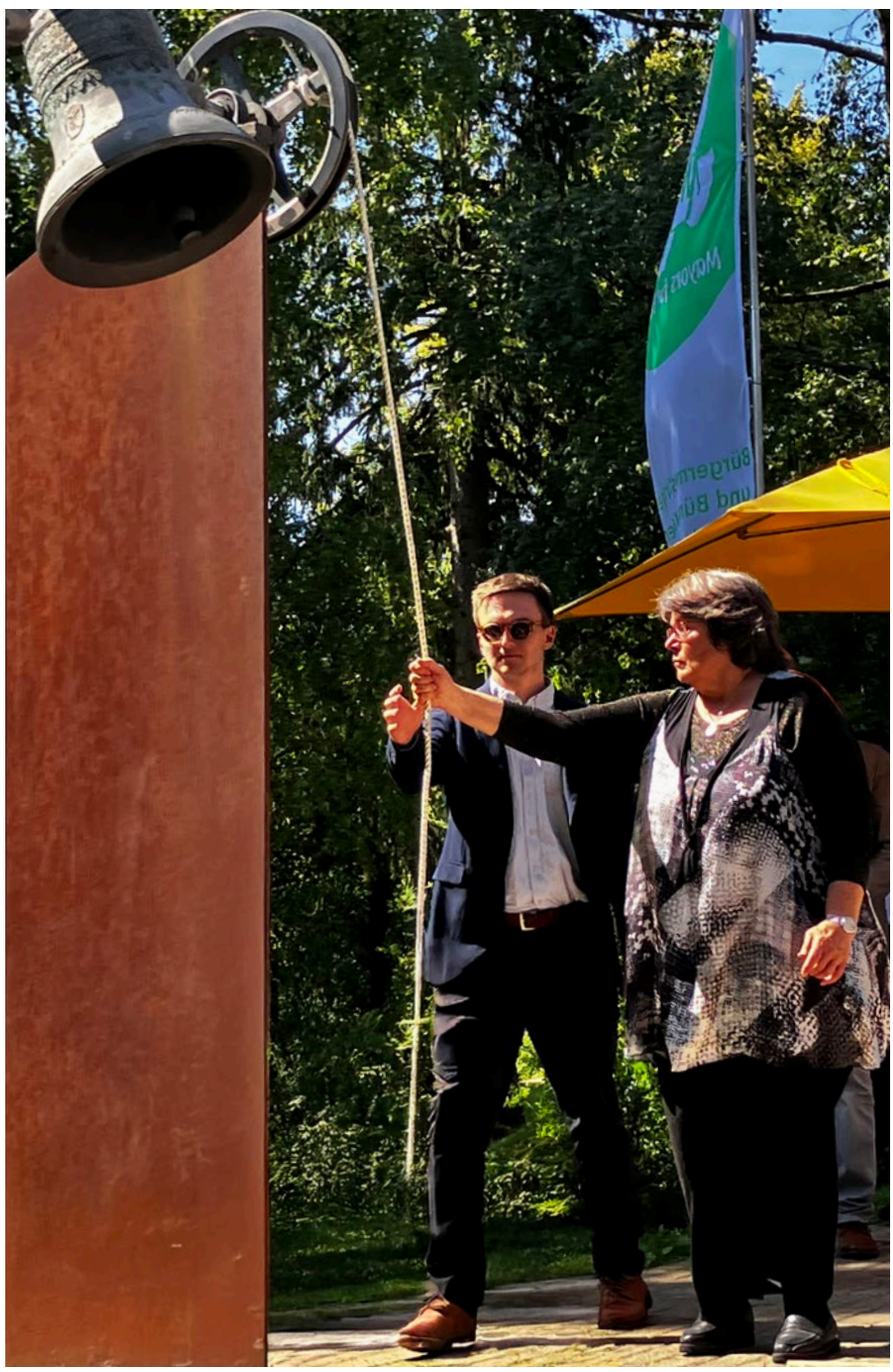

1985 NOBEL PEACE PRIZE

PSR/IPPNW Schweiz/Suisse/Svizzera 02/2025

## PSR / IPPNW Schweiz

Die Verhütung von Kriegen, insbesondere die Verhinderung eines Atomkrieges, ist das Hauptziel der Organisation von Ärztinnen und Ärzte für soziale Verantwortung PSR/IPPNW. Die Sektionen einiger Länder, darunter auch die PSR/IPPNW Schweiz bekämpfen seit langem auch die zivile Nutzung der Kernenergie, die eng mit der militärischen verbunden ist.

## PSR / IPPNW Suisse

L'organisation des Médecins pour une Responsabilité Sociale PSR/IPPNW a comme premier objectif la prévention de la guerre nucléaire. Les sections de certains pays, dont PSR/IPPNW Suisse fait partie, combattent depuis leur fondation l'utilisation de l'énergie nucléaire, car elle est étroitement liée aux applications militaires.

Möchten Sie unsere Arbeit zusätzlich unterstützen? Alle Beiträge sind willkommen.

Spenden mit Twint

oder via Bank App

Oder IBAN: CH47 0900 0000 4906 8243 3, PSR/IPPNW Schweiz, 4000 Basel

**IMPRESSUM**
Herausgeber/Editeur:
PSR/IPPNW Schweiz/Suisse, Ärztinnen und Ärzte für soziale Verantwortung/zur Verhütung des Atomkrieges
Médecins pour une Responsabilité Sociale/pour la Prévention de la Guerre Nucléaire

Kontakt/Contact:
PSR/IPPNW, Bachmatten 3, 5630 Muri AG, Telefon 078 233 47 07, e-mail: sekretariat@ippnw.ch -
www.ippnw.ch

Redaktion/Rédaction: Marianne Kürsteiner
Lektorat/Relecture: Urs-Peter Frey, Pietro Vernazza,
Gestaltung/Création: Marianne Kürsteiner, Nicole Laubacher Neiger
Übersetzung/Traduction: Marianne Kürsteiner
Druck/Imprimé: Schumacher Druck, Muri AG, Schweiz
Umschlag/Pochette: Peace Bell Heiden: Marianne Kürsteiner und Florian Eblenkamp läuten die Glocke. Photo: Urs-Peter Frey,
Nummer 2: Dezember 2025: Auflage 700

# Inhalt / Contenu


| | |
|---|---|
| Editorial | 4 |
| AURESSIO 2025:<br>Retraite im Onsernone-Tal / Retraite dans la Vallée d'Onsernone<br>Roger Nordmann<br>Andreas Zumach | <br>6<br>8<br>10 |
| Bericht über den Weltkongress von IPPNW in Nagasaki / Rapport sur le Congrès mondial de l'IPPNW à Nagasaki | 12 |
| Peace Bell in Heiden AR / à Heiden AR | 16 |
| The Ministry for the Future: Buchbesprechung / note de lecture | 18 |
| GV in Muri mit spannendem Rahmenprogramm / Assemblée générale à Muri: nouveau diège et public intéressé | 19 |
| Agenda | 20 |



TREUFIDA®
TREUHAND · FÜR · MEDIZINER

«Die Treufida AG ist eine erfolgreiche inhabergeführte Treuhandboutique – hervorragend erreichbar mit dem ÖV an bester Lage in der Stadt St. Gallen. Seit über 10 Jahren betreuen wir selbstständige Medizinerinnen und Mediziner aus sämtlichen Fachrichtungen in der gesamten Deutschschweiz.»

TREUFIDA AG
Rosenbergstrasse 42, 9000 St.Gallen
Telefon +41 71 278 77 50, Fax +41 71 278 77 54
Email: info@treufida.ch / www.treufida.ch/


Treufida ist einer der zwei Revisoren der PSR/IPPNW Schweiz. Wir danken herzlich für die unentgeltliche Arbeit und Unterstützung seit Jahren.

# Editorial

**Liebe Mitglieder, liebe Freundinnen und Freunde von PSR/IPPNW Schweiz,**

Das vergangene Jahr war in vielerlei Hinsicht bewegend. Viele von Ihnen haben uns in der ausserordentlichen Umfrage oder im persönlichen Gespräch zurückgemeldet, dass Sie den Einbezug weiterer Gesundheitsberufe – von Psychologinnen und Psychologen über Pflegefachpersonen und Fachleute Gesundheit bis hin zu Hebammen – als wichtige und zeitgemässe Entwicklung sehen. Im kommenden Jahr wollen wir diese Öffnung gezielt weiterführen und neue Mitglieder aus diesen Berufsfeldern gewinnen. Wir freuen uns sehr über die vielen positiven Rückmeldungen, die wir zur Öffnung von PSR/IPPNW erhalten haben. Gesundheit ist ein weites Feld – und der Frieden beginnt oft dort, wo Menschen achtsam miteinander umgehen.

Weltpolitisch war es ein dramatisches Jahr. Die anhaltende humanitäre Katastrophe in Gaza, das unermessliche Leid im Sudan, im Osten der Demokratischen Republik Kongo, in der Ukraine und in vielen weiteren Konfliktregionen haben uns schmerzlich vor Augen geführt, wie brüchig Frieden bleibt, solange wirtschaftliche Interessen und Machtpolitik über das Leben von Menschen gestellt werden.

Selbst die Vergabe des diesjährigen Friedensnobelpreises hat Fragen aufgeworfen. In dieser schwierigen Zeit ist es umso wichtiger, dass wir unsere Stimme erheben: für Abrüstung, für soziale Gerechtigkeit, für den Schutz der Gesundheit und des Lebens. Als Ärztinnen, Ärzte und Gesundheitsfachpersonen tragen wir Verantwortung.

Ein Wort in eigener Sache: Die PSR News drucken wir neu auf Umweltpapier – hochwertig, ressourcenschonend und dennoch schön weiss in der Anmutung. Gute Lesbarkeit und ein professionelles Erscheinungsbild gehen so Hand in Hand mit unserem Anspruch an Nachhaltigkeit. Ausserdem haben wir neue Flyer erarbeitet, mit denen wir unsere Inhalte kompakt vorstellen und gezielt neue Mitglieder ansprechen – insbesondere aus den erweiterten Gesundheitsberufen. Wer mithelfen möchte, diese Flyer zu streuen, meldet sich sehr gerne bei uns.

**Chers membres, chers amis et amies de PSR/IPPNW Suisse,**

L'année écoulée a été mouvementée à bien des égards. Nombre d'entre vous nous ont dit, lors du sondage extraordinaire ou dans des échanges personnels, qu'ils considèrent l'ouverture à d'autres professions de la santé – des psychologues aux infirmier·ère·s et ASSC, jusqu'aux sages-femmes – comme une évolution importante et en phase avec notre temps. L'année prochaine, nous voulons poursuivre résolument cette ouverture et gagner de nouveaux membres issu·e·s de ces domaines. Nous nous réjouissons des nombreux échos positifs reçus à propos de cette démarche. La santé est un champ vaste – et la paix commence souvent là où les êtres humains se rencontrent avec attention et respect.

Sur le plan mondial, l'année a été dramatique. La catastrophe humanitaire persistante à Gaza, les souffrances indicibles au Soudan, dans l'est de la République démocratique du Congo, en Ukraine et dans de nombreuses autres régions en conflit nous ont douloureusement rappelé à quel point la paix reste fragile tant que les intérêts économiques et la logique de pouvoir priment sur la vie des personnes.

Même l'attribution du Prix Nobel de la paix de cette année a suscité des questions. Dans une période aussi troublée, il est d'autant plus essentiel que nous fassions entendre nos voix : pour le désarmement, pour la justice sociale, pour la protection de la santé et de la vie. En tant que médecins et professionel·le·s de la santé, nous portons une responsabilité particulière.

Un mot à notre propre sujet : les PSR News sont désormais imprimées sur du papier recyclé de haute qualité, à la fois économe en ressources et agréable à lire. Nous avons également élaboré de nouveaux flyers présentant nos thèmes de manière concise, afin de nous adresser plus spécifiquement à de futur·e·s membres – en particulier dans les professions de santé élargies. Celles et ceux qui souhaitent nous aider à les diffuser sont cordialement invité·e·s à nous contacter.r.

Wir danken allen, die im vergangenen Jahr mitgedacht, mitgetragen oder gespendet haben. Dieses Engagement macht Mut – und zeigt, dass PSR/IPPNW lebendig ist.

Herzlich

der Vorstand
PSR/IPPNW Schweiz

Nous remercions toutes les personnes qui, au cours de l'année écoulée, ont réfléchi avec nous, soutenu notre travail ou fait un don. Cet engagement donne du courage – et montre que PSR/IPPNW est bien vivant.

Avec nos salutations les plus chaleureuses,

Le Comité
PSR/IPPNW Suisse

Haben Sie kürzlich Ihre Adresse oder E-Mail geändert? Bitte melden Sie uns dies kurz, damit wir Ihre Kontaktdaten aktuell halten können.

Vous avez récemment changé d'adresse postale ou d'adresse e-mail ? Merci de bien vouloir nous en informer brièvement, afin que nous puissions mettre à jour vos coordonnées.

Peace Bell in / à Heiden

SGAIM St.Gallen /
SGAIM à Saint-Gall

Retraite
in / à Auressio

Möchten Sie unsere Arbeit zusätzlich unterstützen?

**Alle Beiträge sind willkommen.**
**Spenden mit Twint**

Oder IBAN: CH47 0900 0000 4906 8243 3,
PSR/IPPNW Schweiz, 4000 Basel

Retraite im Onsernone-Tal

# PSR/IPPNW-Schweiz-Retraite 2025 – Auressio, Tessin

von Marianne Kürsteiner

Die Teilnehmenden lauschen gespannt den interessanten Vorträgen.

**Die Retraite 2025 von PSR/IPPNW Schweiz fand vom 3. bis 6. Oktober in der Villa Edera in Auressio (Tessin) statt und brachte langjährige Mitglieder sowie neue Mitwirkende zu vier Tagen intensiver Vorträge, Diskussionen und Begegnungen in einer warmen, kollegialen Atmosphäre zusammen.**

In der Abgeschiedenheit des Onsernone-Tals, bei anregenden Gesprächen bis spät in den Abend und Tessiner Spezialitäten, entstand ein Raum, der zum Denken ebenso wie zum Innehalten einlud.. Die Mischung aus wissenschaftlichen Referaten, politischem Austausch und persönlichen Begegnungen machte den besonderen Geist dieser Retraite aus: kritisch, offen, solidarisch – und getragen von der Überzeugung, dass Frieden und Gesundheit untrennbar miteinander verbunden sind.

## Themen und Höhepunkte

Den Auftakt machte ein umfassender energiepolitischer Überblick von Roger Nordmann, der den Weg der Schweiz in Richtung Dekarbonisierung sowie die zentrale Rolle erneuerbarer Energien und der europäischen Kooperation darstellte.

Prof. Pietro Vernazza widmete sich in seinem Vortrag „Angst als Treibstoff – zwischen öffentlicher Gesundheit und Energiepolitik" der Frage, wie Angst Gesellschaften sowohl mobilisieren als auch manipulieren kann. In der anschliessenden Diskussion wurde die Verantwortung von PSR/IPPNW betont, wissenschaftlich fundiert und zugleich mit Mitgefühl zu kommunizieren – ohne Alarmismus.

In einem bewegenden Beitrag analysierte Andreas Zumach die aktuelle nukleare Bedrohungslage und den Zerfall der Rüstungskontrolle. Er warnte: „Atomare Abschreckung verhindert keine Kriege – sie ermöglicht sie." Sein Appell, sich erneut aktiv für Abrüstung einzusetzen, fand grosse Resonanz.

Claudio Knüsli präsentierte neue wissenschaftliche Erkenntnisse zur ionisierenden Niedrigstrahlung und deren Auswirkungen auf die Gesundheit und bekräftigte damit das langjährige Engagement von PSR/IPPNW für evidenzbasierte Forschung und öffentliche Aufklärung.

Anne Voigt, Geschäftsführerin der Allianz Atomausstieg, teilte praxisnahe Einblicke in die wirkungsvolle politische Kommunikation von NGOs in Zeiten medialer Polarisierung. Ihr Vortrag zeigte Wege auf, wissenschaftliche Expertise verständlich und emotional zugänglich zu machen.

Abschliessend stellte Oliver Abo el Fateh seine Forschung über Tiefseebergbau und die Legitimitätsnarrative der Industrie vor – ein Beitrag, der eine Reflexion über Ethik und Umweltverantwortung in der Energiewende anstiess..

## Dialog und Ausblick

Während der gesamten Retraite wurde der offene Dialog zwischen Generationen und Fachrichtungen besonders geschätzt. Gemeinsame Mahlzeiten, Spaziergänge in der herbstlichen Tessiner Landschaft und anregende Abendgespräche stärkten den Gemeinschaftssinn und das Vertrauen unter den Teilnehmenden.

Der Abschluss war der strategischen Planung für 2026 gewidmet und bestätigte das anhaltende Engagement von PSR/IPPNW Schweiz für Frieden, Abrüstung und Umweltgerechtigkeit..

Retraite dans la vallée dOnsernone

# PSR/IPPNW-Suisse : Retraite 2025 – Auressio, Tessin

par Marianne Kürsteiner

La Villa Edera à Auressio a offert un cadre idyllique, parfaitement adapté à la retraite.

**La retraite 2025 de PSR/IPPNW Suisse s'est tenue du 3 au 6 octobre à la Villa Edera à Auressio (Tessin) et a réuni des membres de longue date ainsi que de nouveaux participants pour quatre jours de conférences, de discussions et de rencontres dans une atmosphère chaleureuse et collégiale.**

Dans l'isolement de la vallée d'Onsernone, au fil de conversations stimulantes jusque tard dans la soirée et de spécialités tessinoises, s'est créé un espace propice aussi bien à la réflexion qu'au recueillement. La combinaison d'exposés scientifiques, d'échanges politiques et de rencontres personnelles a donné à cette retraite son esprit particulier : critique, ouverte, solidaire – et portée par la conviction que la paix et la santé sont indissociablement liées..

## Thèmes et moments forts

La retraite a débuté par un large aperçu de la politique énergétique présenté par Roger Nordmann, qui a décrit la voie de la Suisse vers la décarbonisation ainsi que le rôle central des énergies renouvelables et de la coopération européenne.

Le professeur Pietro Vernazza a consacré son exposé intitulé « La peur comme moteur – entre santé publique et politique énergétique » à la question de savoir comment la peur peut à la fois mobiliser et manipuler les sociétés. La discussion qui a suivi a mis en évidence la responsabilité de PSR/IPPNW de communiquer de manière scientifiquement fondée et empreinte de compassion – sans alarmisme.

Dans une contribution émouvante, Andreas Zumach a analysé la menace nucléaire actuelle et la désintégration du contrôle des armements. Il a averti : « La dissuasion nucléaire n'empêche pas les guerres – elle les rend possibles. » Son appel à s'engager de nouveau activement pour le désarmement a rencontré un grand écho.

Claudio Knüsli a présenté de nouvelles découvertes scientifiques sur les rayonnements ionisants à faible dose et leurs effets sur la santé, confirmant ainsi l'engagement de longue date de PSR/IPPNW pour une recherche fondée sur des preuves et une information publique.

Anne Voigt, directrice de l'Alliance Sortir du Nucléaire, a partagé des idées pratiques sur la communication politique efficace des ONG à une époque de polarisation médiatique. Son exposé a montré comment rendre l'expertise scientifique compréhensible et émotionnellement accessible.

Enfin, Oliver Abo el Fateh a présenté ses recherches sur l'exploitation minière en eaux profondes et les récits de légitimation de l'industrie – une contribution qui a suscité une réflexion sur l'éthique et la responsabilité environnementale dans la transition énergétique..

## Dialogue et perspectives

Tout au long de la retraite, le dialogue ouvert entre les générations et les disciplines a été particulièrement apprécié. Les repas partagés, les promenades dans le paysage automnal du Tessin et les discussions stimulantes du soir ont renforcé l'esprit de communauté et la confiance entre les participants.

La conclusion a été consacrée à la planification stratégique pour 2026 et a confirmé l'engagement continu de PSR/IPPNW Suisse en faveur de la paix, du désarmement et de la justice environnementale.

Roger Nordmanns Vortrag an der PSR/IPPNW-Retraite in Auressio

# Energiewende mit Verstand und Weitblick

von Oliver Abo El Fateh

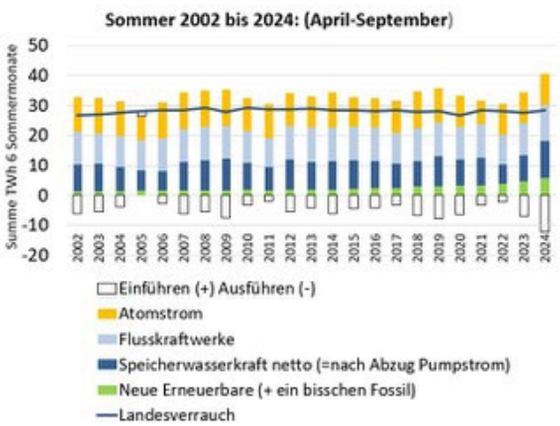


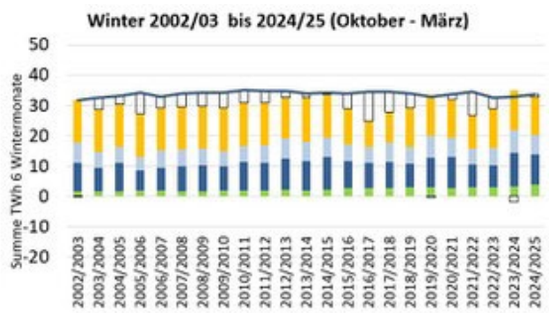


Die sommerlichen Überschüsse aus Solar- und Windenergie werden zur Produktion von erneuerbarem Gas genutzt, das im Winter die fossilen Brennstoffe ersetzt.

**Die Präsenz von Roger Nordmann an der diesjährigen Retraite in Auressio war eine grosse Bereicherung. Als erfahrener Energiepolitiker, ehemaliger Nationalrat und Autor des Buches „Klimaschutz und Energiesicherheit - wie die Schweiz eine rasche und gerechte Wende schafft" verstand er es, den Auftakt unserer Tagung mit fundierten Analysen, anschaulichen Grafiken und einem klaren Kompass für die Klimazukunft der Schweiz zu gestalten.**

Unter dem Titel „Klimaschutz und Energiewende – Bilanz und Perspektive" zeichnete Nordmann ein differenziertes Bild der Herausforderungen auf dem Weg zur Klimaneutralität. Sein Fazit: Der Weg ist schwierig, aber machbar – wenn die Schweiz jetzt entschlossen investiert und ihre Energiepolitik kohärent aufeinander abstimmt.

## Schrittweise in Richtung Klimaneutralität

Nordmann zeigte auf, dass der gesamte Energieverbrauch der Schweiz seit 2010 um 14 Prozent gesunken ist. Trotz dieser erfreulichen Tendenz bleibt die Abhängigkeit von fossilen Energien gross. Während der Anteil der $CO_2$-Emissionen geschuldet durch die Energieproduktion in 13 Jahren um 23 Prozent gesenkt werden konnte, stammen immer noch fast vier Fünftel aller Emissionen aus dem Energiesektor.

Mit dem schrittweisen Ausstieg aus der Kernenergie steht die Schweiz vor einer doppelten Herausforderung: Zum einen müssen rund 20 Terawattstunden (TWh) Kernstrom ersetzt werden, zum anderen erfordert die Elektrifizierung von Gebäuden und Mobilität weitere 23 TWh. Die Botschaft war klar: Für eine klimaneutrale Zukunft braucht die Schweiz mehr Strom – und zwar sauber produzierten.

## Winterstrom als Schlüsselproblem

Besonders eindrücklich zeigte Nordmann die wachsende Bedeutung der Winterstromversorgung auf. Schon heute besteht ein saisonales Defizit, das mit dem Ende der Atomkraftwerke zum „lösbaren, aber massiven Problem" wird. Sein Ansatz: Eine geschickte Synergie zwischen Industrie und Stromproduktion.

Im Sommer entstehende Stromüberschüsse sollen zur Herstellung von erneuerbarem Gas (E-Methan oder Wasserstoff) genutzt werden, das in der Industrie eingesetzt und teilweise für den Winter gespeichert wird. Damit lassen sich ineffiziente Rückverstromungen signifikant vermeiden.

Nordmanns Berechnungen sind eindrucksvoll: Um die Schweiz bis 2050 klimaneutral zu machen, braucht es Investitionen von rund 430 Milliarden Franken in 25 Jahren – das entspricht 2,2 Prozent des Bruttoinlandprodukts. Diese Summe mag gewaltig klingen, doch sie liegt in etwa auf dem Niveau dessen, was wir heute jährlich für fossile Energien ausgeben. Entscheidend sei, die Mittel umzulenken: weg von Öl und Gas, hin zu Sonne, Wind, Wasserkraft und Effizienz.

## Der Energiemix der Zukunft

Laut Nordmann braucht die Schweiz langfristig:

- 72 Gigawatt installierte Photovoltaikleistung (rund 13-mal mehr als heute),
- 4 Gigawatt Windkraft (etwa 1000 Anlagen),
- sowie zusätzliche Speicherwasserkapazitäten.

Noch nutzt die Schweiz nur rund neun Prozent ihres Dachpotenzials für Solarenergie, doch das gilt es in der nahen Zukunft zu verändern.

## Zwischen Verdrängung und Verzweiflung

Mit seiner Mischung aus technischer Expertise, ökonomischem Realismus und politischer Erfahrung machte Roger Nordmann deutlich, dass die Energiewende nicht Utopie, sondern Gestaltungsaufgabe ist. Sein Vortrag bot den Teilnehmenden der Retraite nicht nur Daten und Szenarien, sondern auch Zuversicht: Zwischen Verleugnung und Verzweiflung gibt es tatsächlich einen rationalen Weg, welcher gemeinsam gemeistert werden kann..

**Conférence de Roger Nordmann à la retraite de PSR/IPPNW à Auressio**

# Transition énergétique avec raison et clairvoyance

par Oliver Abo El Fateh

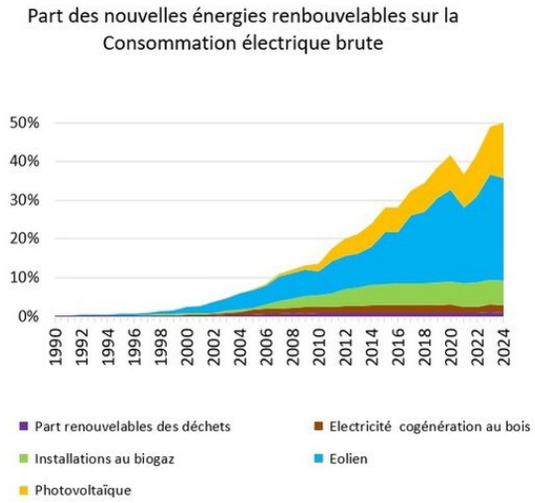


Pour atteindre la neutralité climatique, il faut développer massivement l'énergie solaire et éolienne et augmenter les capacités de stockage.

**La présence de Roger Nordmann à la retraite annuelle de PSR/IPPNW à Auressio a été d'une grande richesse. Politicien expérimenté, ancien conseiller national et auteur du livre « Urgence énergie et climat - investir pour une transition rapide et juste», il a su ouvrir notre rencontre avec des analyses solides, des graphiques parlants et une boussole claire pour l'avenir énergétique et climatique de la Suisse.**

Sous le titre « Protection du climat et transition énergétique – Bilan et perspectives », Nordmann a dressé un tableau nuancé des défis sur la voie de la neutralité climatique. Sa conclusion : le chemin est difficile mais réalisable – à condition que la Suisse investisse dès maintenant de manière déterminée et coordonne ses politiques énergétiques avec cohérence.

Nordmann a montré que la consommation totale d'énergie en Suisse a diminué de 14 pour cent depuis 2010. Malgré cette évolution encourageante, la dépendance aux énergies fossiles reste importante. Bien que la part des émissions de $CO_2$ dues à la production d'énergie ait été réduite de 23 pour cent en treize ans, près de quatre cinquièmes des émissions proviennent encore du secteur énergétique.

Avec la sortie progressive du nucléaire, la Suisse fait face à un double défi : il faut remplacer environ 20 térawattheures (TWh) d'électricité d'origine nucléaire, tout en électrifiant les bâtiments et la mobilité, ce qui nécessitera 23 TWh supplémentaires. Le message était clair : pour un avenir neutre en carbone, la Suisse aura besoin de plus d'électricité – produite de manière propre.

Nordmann a montré de façon particulièrement éloquente l'importance croissante de l'approvisionnement en électricité durant l'hiver. Déjà aujourd'hui, un déficit saisonnier existe, et la fin des centrales nucléaires le transformera en un « problème massif mais soluble ». Sa proposition : créer des synergies intelligentes entre industrie et production d'énergie. Les excédents d'électricité produits en été devraient être utilisés pour fabriquer du gaz renouvelable (méthane de synthèse ou hydrogène), destiné à l'industrie et partiellement stocké pour l'hiver. Cette approche permet d'éviter de manière significative les reconversions inefficaces de l'électricité en énergie.

Les chiffres avancés par Nordmann sont impressionnants: pour rendre la Suisse climatiquement neutre d'ici 2050, il faudra investir environ 430 milliards de francs sur 25 ans – soit 2,2 % du produit intérieur brut. Cette somme peut sembler énorme, mais elle équivaut à ce que le pays dépense déjà chaque année pour les énergies fossiles. L'essentiel est donc de réorienter les flux financiers : quitter le pétrole et le gaz, pour aller vers le solaire, l'éolien, l'hydraulique et l'efficacité énergétique..

Selon Nordmann, la Suisse aura besoin à long terme de :
- 72 gigawatts de puissance installée en photovoltaïque (environ 13 fois plus qu'aujourd'hui),
- 4 gigawatts d'éolien (environ 1000 éoliennes),
- et d'une capacité hydraulique accrue pour le stockage.

La Suisse n'exploite actuellement qu'environ neuf pour cent de son potentiel solaire sur les toitures, mais cela devra changer dans un avenir proche.

Avec sa combinaison d'expertise technique, de réalisme économique et d'expérience politique, Roger Nordmann a montré que la transition énergétique n'est pas une utopie, mais une tâche de société. Son exposé n'a pas seulement offert aux participant·e·s de la retraite des données et des scénarios, mais aussi de l'espoir : entre le déni et le désespoir, il existe bel et bien une voie rationnelle que nous pouvons emprunter ensemble.

**Andreas Zumach: «Die Lage war selten so ernst»**

# Atomwaffen, AKW im Krieg und die Krise der Rüstungskontrolle

von Marianne Kürsteiner

**An der PSR/IPPNW-Retraite in Auressio legte der Journalist und Friedens-Experte Andreas Zumach einen gedanklich dichten Parcours durch die Gegenwart der nuklearen Risiken vor: von modernisierten Atomarsenalen über verletzliche AKW in Kriegszonen bis zu einer Rüstungskontrolle, die mit KI, Cyberoperationen und Weltraumfähigkeiten nicht mehr Schritt hält.Der langjährige UNO-Korrespondent (Genf) formulierte, was die Friedensbewegung aus seiner Sicht daraus folgern sollte.**

Zumachs Kernthese widerspricht einem verbreiteten Glaubenssatz: Atomwaffen hätten Kriege verhindert. Der Ukrainekrieg zeige das Gegenteil. Russlands Nukleararsenal ermögliche konventionelle Kriegsführung «im Schatten» atomarer Drohungen; die NATO wiederum limitiere sich, um eine Eskalation zur Nuklearfrage zu vermeiden.
Abschreckung verhindern? Sie verschiebt Grenzen des Sagbaren und Machbaren – und macht Konventionelles unmöglich gefährlich.

## Mehr Sprengköpfe, schlaue Systeme, weniger Regeln

Rund 12'000 Atomsprengköpfe existieren weiterhin, 90 Prozent in US- und russischer Hand. Doch entscheidend ist nicht nur die Zahl, sondern die Qualität: präziser, schneller, flexibler. Vorwarnzeiten schrumpfen, Fehlalarme werden riskanter.
Anstatt weiterer Reduktionen beobachtet er jedoch eine Modernisierungsspirale: präzisere, schneller einsetzbare Systeme, verkürzte Vorwarnzeiten. In Europa betrifft dies u. a. die nukleare Teilhabe-Standorte, während auf russischer Seite gleichfalls modernisiert wird. Zugleich sei die Rüstungskontrolle ausgehöhlt: Der INF-Vertrag ist Geschichte, und New START läuft im Februar 2026 aus – ohne erkennbaren Nachfolgedialog.

## China, regionale Dynamiken und neue Ambitionen

China rüstet nach Zumachs Darstellung von einer tiefen Ausgangsbasis her auf und peilt mittelfristig einen deutlich grösseren Sprengkopf-Bestand an. In mehreren Regionen verschärfen Rivalitäten die Lage: Indien und Pakistan erweitern ihre Fähigkeiten, Nordkorea testet weiter, Israel hält an der Ambiguitätsdoktrin fest. Der Iran-Deal (JCPOA) sei de facto erodiert – mit der Gefahr eines regionalen nuklearen Dominoeffekts (Saudi-Arabien, Ägypten, Türkei u. a.). In Europa wiederum wachsen Stimmen, die eine eigenständige nukleare Abschreckung fordern oder eine Verlagerung von US-Systemen nach Osten befürworten – Entwicklungen, die aus Moskauer Sicht wiederum Bedrohungswahrnehmungen befeuern.

## AKW im Krieg: Saporischschja als Menetekel

Mit besonderer Dringlichkeit widmete sich Zumach der zivilen Nuklearinfrastruktur. Saporischschja, seit 2022 von russischen Truppen besetzt, ist zum Sinnbild geworden: beschädigte Stromleitungen, Diesel-Notbetrieb, während die IAEA um minimale Sicherheitsstandards ringt, saturieren Raketen, Artillerie und Drohnen die Umgebung. Das Risiko ist kumulativ: Technische Redundanzen helfen, bis sie es nicht mehr tun.
Gleichzeitig steige die Zahl der geplanten Reaktoren weltweit wieder spürbar. Zumach nannte über 100 Projekte, viele davon in China, Russland und Indien. Selbst wenn etliche Vorhaben verzögert werden: Mehr AKW bedeuten mehr Angriffs- und Störpotenzial – technisch, digital und physisch.

## Gamechanger KI und Cyber

Rüstungskontrolle, die traditionell auf Zahlen und Inspektionen setzt, gerate mit KI, Cyberfähigkeiten und Weltraum-Assets an Grenzen. Autonomere Entscheidungs- und Zielsysteme, vernetztes Lagebild in Echtzeit sowie Cyberangriffe auf Kommando- und Kommunikationsinfrastruktur verkürzen menschliche Reaktionsfenster – und erhöhen das Eskalationsrisiko. Zumach erinnerte an historische Fehlalarme: Was früher dank Kommunikation und Zeitpuffern entschärft werden konnte, sei in einem KI-beschleunigten Umfeld schwerer kontrollierbar.

## Ukrainekrieg: Abschreckung als Kriegs-Ermöglicher

Das Narrativ, Atomwaffen hätten Kriege verhindert, sei im Licht des Ukrainekriegs widerlegt, so Zumach: Russlands Nukleararsenal ermöglicht konventionelle Kriegsführung «im Schatten» atomarer Drohkulissen; auf der Gegenseite ziehe die NATO Selbstbegrenzungen ein, um nukleare Eskalation zu vermeiden. Zumach skizzierte zudem, dass es im Frühjahr 2022 Verhandlungsspielräume gegeben habe (Stichworte: Neutralitätsmodell, Sicherheitsgarantien, gestaffelte Konfliktbearbeitung) – Chancen, die aus seiner Sicht durch westliche Signale und Ereignisse im Kriegsverlauf nicht genutzt wurden. Heute wachse die Gefahr einer zementierten, hochgerüsteten Konfrontation.

## Friedensbewegung zwischen Anspruch und Wirklichkeit

Selbstkritisch bilanzierte Zumach ein Versagen der Friedensbewegung in Deutschland bei der Formulierung differenzierter Positionen. Wer berechtigte Kritik an Hochrüstung übe, müsse gleichzeitig den völkerrechtswidrigen Angriff Russlands klar benennen – sonst erreiche man weder die gesellschaftliche Mitte noch politische Wirkung. Benötigt sei eine doppelte Klarheit: konsequente Kritik an Angriffskrieg und Kriegsverbrechen und an eskalierender Rüstung; Eintreten für Verhandlungen ohne Maximal-Vor-

bedingungen; Stärkung von Rüstungskontrolle und vertrauensbildenden Massnahmen.

### Was jetzt zu tun ist

· Risikoreduktion sofort: De-Alerting, belastbare Hotlines, Transparenz bei Übungen, Debatten zu No-First-Use.
· New-START-Nachfolge auf Höhe der Zeit: Verifikation für KI/Cyber, Schutz der Kommando- und Kommunikationsketten, vertrauensbildende Massnahmen auch ausserhalb bilateraler Formate.
· Zivile Nuklearanlagen schützen: international garantierte Sicherheitszonen um AKW in Kriegsgebieten – als rote Linie jenseits parteilicher Narrativen.
· Verträge stärken: Der TPNW gewinnt an Vertragsstaaten und moralischer Schlagkraft; europäische Akteure sollten Brückenfunktionen zwischen NATO-Staaten und Vertragsparteien suchen.
· Narrative entzaubern: «Mehr Atomwaffen = mehr Sicherheit» kostet Milliarden, schafft aber vor allem Mehrfachrisiken. Offenlegung von Kosten, Verwundbarkeiten und Alternativen ist Pflicht.

### Ein persönlicher Akzent – und eine Zumutung

Zumachs Botschaft in Auressio war unmissverständlich: Ohne neue Regeln für ein neues technologisches Zeitalter läuft die Welt in eine gefährliche Phase aus mehr Waffen, weniger Kontrolle und höherer Fehlalarm-Gefahr. Gerade deshalb brauche es eine Friedens- und Gesundheitscommunity, die klar benennt, differenziert argumentiert und konkrete Deeskalationspfade einfordert. Die Zeitfenster, so Zumach, schliessen sich rasch – genutzt werden können sie nur jetzt.

**Résumé en français**

**Andreas Zumach: la situation n'a jamais été aussi grave**

## Nucléaire en guerre

Thèse centrale de Zumach : la guerre en Ukraine bat en brèche le credo selon lequel les armes nucléaires empêchent les guerres. L'arsenal russe crée une ombre de menace qui rend possible la guerre conventionnelle, tandis que l'OTAN s'auto-limite par crainte d'escalade.

La dissuasion ne fonctionne pas toujours : elle déplace les bornes et rend le conventionnel plus dangereux. Tendances lourdes : plus d'ogives, systèmes plus "intelligents", moins de règles. Environ 12 000 ogives subsistent (90 % USA/Russie). Plus que le nombre, compte la qualité : précision, vitesse, flexibilité → temps d'alerte réduits, risque accru de fausse alerte. Le contrôle des armements s'érode: INF défunt, New START expire en 2026 sans successeur.

### Chine et régions

La Chine augmente depuis une base faible ; Inde–Pakistan élargissent ; la Corée du Nord teste ; le JCPOA est moribond avec risques de domino.

En Europe, des appels à une dissuasion « autonome » ou à un déplacement de systèmes US vers l'Est accentuent les perceptions de menace de Moscou. Nucléaire civil en guerre : Zaporijjia symbolise le risque cumulatif (lignes endommagées, secours diesel, tirs, drones). Parallèlement, les projets de réacteurs repartent : plus de cibles et de vulnérabilités physiques et numériques. IA et cyber : la logique « compter/inspecter » montre ses limites ; systèmes plus autonomes, capteurs et attaques sur les chaînes C2 compriment les fenêtres de décision humaine – l'escalade devient plus probable.

### Mouvement pour la paix

Rester crédible suppose de nommer l'agression illégale de la Russie tout en critiquant la surenchère militariste ; plaider négociations sans conditions maximales ; renforcer contrôle des armements et confiance. Agir maintenant : dé-alerter, hotlines, transparence, débat « non-emploi en premier » ; suite à New START intégrant IA/cyber et protection C2 ; zones de sécurité autour des centrales en guerre ; soutenir le TIAN/TPNW et démystifier « plus d'atomique = plus de sécurité ». (kür)

**Nagasaki, vom 2.-4. Oktober 2025**

# Bericht über den Weltkongress von IPPNW in Nagasaki

von Urs Rüegg, International Councillor von IPPNW Schweiz

**Wie in den Frühjahrs-PSR-News angekündigt, fand vom 2. bis 4. Oktober 2025 der 24. Weltkongress von IPPNW in Nagasaki statt. Der Kongress war hervorragend organisiert und bot eine beeindruckende Vielfalt an Themen.**

Kati Juva, Inga Blum und Olga Mironova Trushina - IPPNW Co-Präsidentinnen

Gleich zu Beginn schilderte der 93-jährige Terumi Tanaka, der als 13-jähriger die Atombombenkatastrophe vom 9. August 1945 in Nagasaki aus 3 km Entfernung von «Ground Zero» überlebte, seine Eindrücke: das grelle Licht, die Druckwelle, die sein Elternhaus zum Einsturz brachte, und die unzähligen Toten und Schwerstverletzten, einschliesslich fünf seiner Familienmitglieder. Er rief die Kongressteilnehmenden auf „Wir müssen uns alle gemeinsam dafür stark machen, die Atomwaffenarsenale dieser Welt zu leeren. Wir haben keine andere Wahl!"

Tanaka, später Physikprofessor an der Tohoku Universität in Sendai, ist einer der immer noch rund 100'000 überlebenden Atombombenopfer aus Hiroshima und Nagasaki, die Hibakusha. Im vergangenen Jahr wurde deren Interessensgruppe, genannt Nihon Hidanyko mit dem Friedensnobelpreis geehrt.

Packende Voten kamen von VertreterInnen dreier weiterer Organisationen, die für ihr Engagement zur nuklearen Abrüstung mit dem Friedensnobelpreis ausgezeichnet wurden: IPPNW (1985), die Pugwash-Konferenzen (1995) und International Campaign to Abolish Nuclear Weapons (ICAN, 2017).

Melissa Parke, die Geschäftsführerin von ICAN, erwähnte, dass die Hibakusha durch das Teilen ihrer Kindheitserinnerungen massgeblich dazu beitrugen, die Mehrheit der Staaten zur Unterzeichnung des Atomwaffenverbotsvertrags (Treaty for the Prohibition of Nuclear Weapons, TPNW) zu bewegen. „Die Abschaffung von Atomwaffen wird eine ebenso bedeutende moralische Herausforderung darstellen wie die Abschaffung der Sklaverei", sagte Parke. „Von all unseren Herausforderungen ist dies die einfachste. Alles, was es dazu braucht, ist politischer Wille und Führung."

„Leider ist die Welt einem Atomkrieg näher als je zuvor", sagte Kati Juva aus Finnland, eine der Co-Präsidentinnen von IPPNW, in ihrer Rede im Kongresszentrum in Nagasaki. „Die Weltuntergangsuhr steht auf 89 Sekunden vor Mitternacht, und die internationale Diplomatie scheint uns im Stich zu lassen."

### 350 Personen aus 36 Ländern

Insgesamt nahmen 350 Personen aus 36 Ländern am Kongress teil. Während allein von der deutschen IPPNW über 30 Frauen und einige Männer anwesend waren, fehlten VertreterInnen aus mehreren Ländern - unter anderem aus China und auch aus einigen europäischen Staaten. Aus der Schweiz waren wir zu viert.

Besonders erfreulich war das Engagement von über 50 Medizinstudierenden aus fast allen Kontinenten. Sie führten lebhafte Diskussionen, unter anderem in einem Forum mit Kommilitoninnen aus Gambia, den USA, der Mongolei, Japan und Deutschland.

Etwa 20 Studierende fuhren per Velo in acht Tagen von Hiroshima nach Nagasaki - trotz Hitze und der bergigen Vulkanlandschaft.

### Themen des Kongresses

In acht Hauptvorträgen, drei Diskussionsforen und 18 Workshops wurden zahlreiche Themen behandelt, darunter:

- Rolle der nuklearen Abschreckung und des sogenannten nuklearen Gleichgewichts
- Aktuelle nukleare Konfliktherde (Ukraine, Indien-Pakistan, Nordkorea)
- Nukleare Proliferation als Abhängigkeitsphänomen und soziale Konsequenzen davon
- Rolle der Medizin in der Prävention eines Nuklearkrieges
- Aktualisierung internationaler Benchmark-Studien zu den humanitären Folgen eines Atomkriegs
- Uranabbau und seine gesundheitlichen und sozialen Folgen
- Risiken von Künstlicher Intelligenz und von Atomkraftwerken - besonders in Kriegsgebieten
- Strategien für Fundraising, Medienarbeit und Mitgliedergewinnung

Die Vielzahl an Angeboten machte die Auswahl oft schwer.

### Künftige Prioritäten, Wahlen

Zu Beginn und zum Abschluss des Kongresses diskutierte der International Council über die künftigen Prioritäten von IPPNW und wählte folgende Persönlichkeiten:

- Co-Präsidentinnen: Kati Juva (Finnland) und Olga Trushina-Mironova (Russische Föderation) wurden wiedergewählt. Neu im Amt: Inga Blum (Deutschland).
- Vorstandsvorsitzende: Ruth Mitchell (Australien), wiedergewählt - auch Präsidentin des IPPNW-Verbindungsbüros in Genf.
- Stellvertretende Vorstandsvorsitzende: Stella Ziegler (Deutschland), ehemalige Studierendenvertreterin.
- Generalsekretär: Ira Helfand (USA) - auch Generalsekretär des IPPNW-Verbindungsbüros in Genf.
- Schatzmeister: Knut Mork Skagen (Norwegen)
- Sprecher des International Councils Jans Fromow (Mexiko): Nachfolger von Bjørn Hilt, der mit grossem Dank verabschiedet wurde.

Angelika Claussen (Deutschland) und Marianne Begemann (Niederlande) wurden als regionale Co-Präsidentinnen der Europäischen IPPNW-Sektionen bestätigt.
Anna Khouri (Deutschland) und Namkhai Bayasgalan (Mongolei) wurden von den Studierenden als deren internationale Vertreterinnen gewählt. Sie sind auch Mitglieder des Vorstandes
Im Rahmen der Eröffnungszeremonie, des Gala-Dinners, der Mittagspausen und während den Abenden gab es zahlreiche Gelegenheiten für persönliche Gespräche und intensives Networking.

### Starke Präsenz aus Australien

Besonders auffällig war die starke Präsenz von australischen IPPNW-VertreterInnen, die eine zentrale Rolle beim Aufbau und Erhalt der Föderation spielen. Zu ihnen gehören: Ruth Mitchell (Vorstandsvorsitzende), Melissa Parke (Geschäftsführerin von ICAN mit Sitz in Genf), Tilman Ruff (ehemaliger IPPNW-Präsident), Sue Wareham (Präsidentin von IPPNW Australien), Michael Keem (Regionaler IPPNW Vizepräsident des ostpazifischen Raums) und Sandro Dimaio (Direktor des «Asia-Pacific Centre for Environment and Health» der WHO und langjähriges IPPNW-Mitglied).

### Resolution verabschiedet

Wie üblich wurde eine Resolution verabschiedet:
https://peaceandhealthblog.com/2025/10/04/ippnw-world-congress-issues-nagasaki-declaration/
Darin wird an die beiden japanischen Atombombenkatastrophen erinnert. Die Resolution fordert eine Welt ohne Atomwaffen und kritisiert die kostspielige Wiederaufrüstung mit hochgefährlichen „strategischen" Nuklearwaffen.

Gleichzeitig wird mit Hoffnung betont: Die wiederauflebende Studentenbewegung von IPPNW und die jugendorientierte Kampagne von ICAN bringen neue Energie und Ideen in die Friedensarbeit. Diese jungen Kräfte helfen alte Themen und Mythen aufzubrechen und neue Perspektiven zu eröffnen. Sie vertreten IPPNW und ICAN engagiert bei internationalen Treffen - etwa bei den TPNW- und NPT-Konferenzen, der COP30 und weiteren Klimaveranstaltungen. Dabei tragen sie die zentrale Botschaft überzeugend weiter: Die Abschaffung der Atomwaffen, der Schutz des Klimas und die Beendigung der Kriege sind die entscheidenden Voraussetzungen für das Überleben der Menschheit und der Biosphäre.
Die jetzige Generation ist stolz, diese Verantwortung an die nächste weiterzugeben.
Der 25. Weltkongress von IPPNW wird im Frühjahr 2028 in Berlin stattfinden.

Ich danke John Loretz, dem Redaktor des «IPPNW Peace and Health Blogs", meiner Frau Ursina und Chuck Johnson, dem Direktor des IPPNW-Verbindungsbüros in Genf, für deren Beiträge und Kommentare.

Nagasaki, du 2 au 4 octobre 2025

# Rapport sur le Congrès mondial de l'IPPNW à Nagasaki

par Urs Rüegg, International Councillor d'IPPNW Suisse

**Comme annoncé dans les PSR News du printemps, le 24e Congrès mondial de l'IPPNW s'est tenu à Nagasaki du 2 au 4 octobre 2025. Le congrès était remarquablement bien organisé et a offert une impressionnante diversité de thèmes.**

Une partie des 350 participant·e·s réunis devant la statue de la Paix à Nagasaki.

Au début du congrès, le témoignage du Japonais Terumi Tanaka, 93 ans, prégna profondément l'auditoire. À 13 ans, il a survécu à l'explosion de la bombe atomique du 9 août 1945 à Nagasaki, à trois kilomètres de l'épicentre. Il se souvient de l'éclair aveuglant, de l'onde de choc qui a détruit la maison de ses parents, des innombrables morts et grièvement blessés – dont cinq membres de sa famille. Il a lancé un appel clair aux participant·e·s: «Nous devons unir nos forces pour vider les arsenaux nucléaires de ce monde. Nous n'avons pas d'autre choix.»

Tanaka, devenu plus tard professeur de physique à l'Université Tohoku à Sendai, fait partie des quelque 100 000 Hibakusha, survivant·e·s d'Hiroshima et de Nagasaki. Leur organisation, la Nihon Hidankyo, a reçu l'an dernier le Prix Nobel de la paix.

Des interventions marquantes sont aussi venues de représentant·e·s de trois autres organisations nobélisées pour leur engagement en faveur du désarmement nucléaire : IPPNW (1985), les conférences Pugwash (1995) et la campagne ICAN (2017). Melissa Parke, directrice exécutive d'ICAN, a rappelé que les témoignages des Hibakusha ont joué un rôle décisif pour convaincre une majorité d'États de signer le Traité sur l'interdiction des armes nucléaires (TPNW). «L'abolition des armes nucléaires sera un défi moral comparable à l'abolition de l'esclavage», a-t-elle déclaré. «De tous nos défis, c'est pourtant le plus simple: il ne nécessite que de la volonté politique et du courage.»

La Finlandaise Kati Juva, l'une des co-présidentes d'IPPNW, a averti que «le monde n'a jamais été aussi proche d'une guerre nucléaire». Elle a rappelé que l'«Horloge de l'Apocalypse» n'est plus qu'à 89 secondes de minuit et que la diplomatie internationale semble en échec.

### 350 personnes de 36 pays

Au total, 350 personnes de 36 pays ont participé au congrès. La délégation allemande était particulièrement nombreuse, tandis que certaines régions – dont la Chine – n'étaient pas représentées. La Suisse comptait quatre participant·e·s.

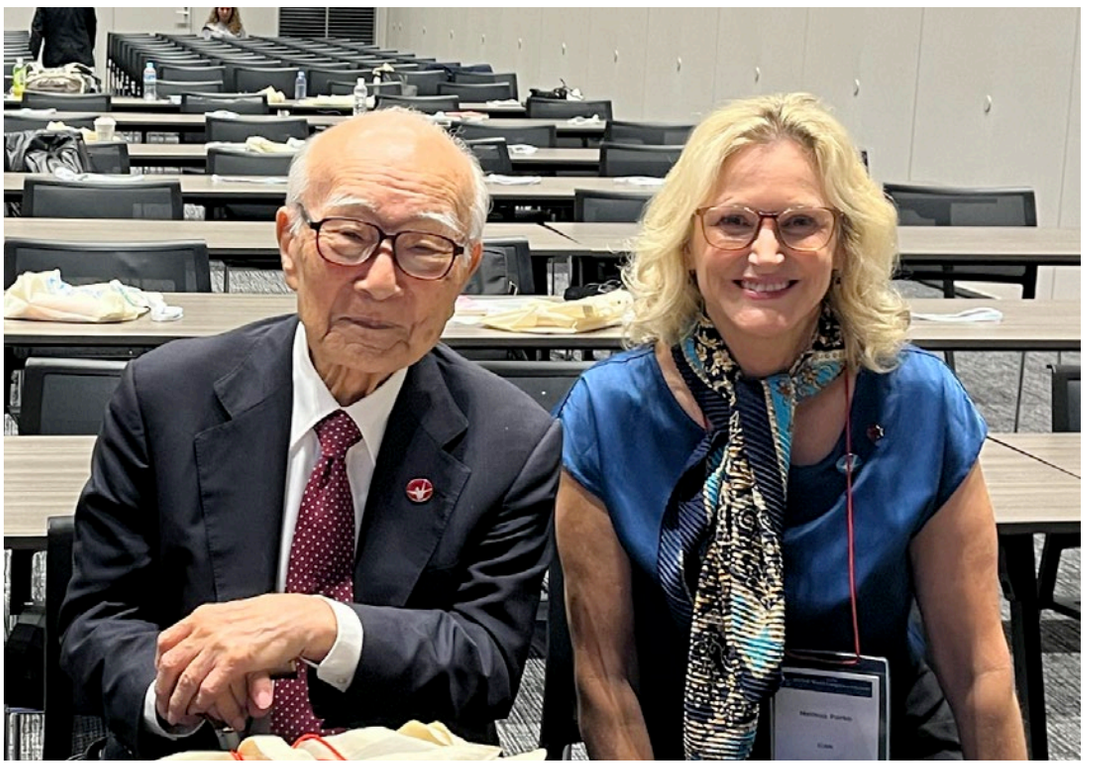

Terumi Tanaka (hibakusha de Nagasaki) et Melissa Parke (présidente d'ICAN)

Particulièrement réjouissant: la présence de plus de 50 étudiant·e·s en médecine venant de presque tous les continents. Ils ont été très engagé·e·s dans des discussions et forums communs. Une vingtaine d'entre eux ont relié Hiroshima à Nagasaki à vélo en huit jours, malgré la chaleur et le relief volcanique.

Les thèmes du congrès couvraient un large éventail:
- la logique de la «dissuasion nucléaire» et ses dangers,
- les foyers actuels de tension (Ukraine, Inde–Pakistan, Corée du Nord),
- les conséquences sanitaires et sociales de la prolifération et de l'extraction d'uranium,
- le rôle de la médecine dans la prévention d'une guerre nucléaire,
- les risques liés à l'intelligence artificielle et aux centrales nucléaires, notamment en zones de conflit,
- ainsi que des ateliers pratiques sur la communication, la collecte de fonds et le recrutement de nouveaux membres.

Le International Council d'IPPNW a profité du congrès pour débattre des priorités futures et renouveler une partie de ses instances dirigeantes. Les co-présidences, la présidence du conseil d'administration, le secrétariat général et la trésorerie ont été confirmés ou nouvellement pourvus. De jeunes médecins et étudiant·e·s ont été élus au conseil, ce qui renforce la place de la nouvelle génération dans la fédération

.

On notait une forte présence australienne, avec plusieurs figures-clés du mouvement: Ruth Mitchell, Tilman Ruff, Sue Wareham et d'autres, très actives dans le développement et le maintien de la fédération et d'ICAN.

### Résolution adoptée

Comme de coutume, une résolution – la "Declaration de Nagasaki" – a été adoptée:
https://peaceandhealthblog.com/2025/10/04/ippnw-world-congress-issues-nagasaki-declaration/
Elle rappelle les catastrophes d'Hiroshima et de Nagasaki, exige un monde sans armes nucléaires et critique la coûteuse modernisation des arsenaux dits «stratégiques». En même temps, elle met en avant un motif d'espoir: la nouvelle dynamique créée par le mouvement étudiant d'IPPNW et la campagne jeunesse d'ICAN. Ces jeunes voix contribuent à bousculer de vieux mythes, à porter les demandes de désarmement et de justice climatique aux conférences du TPNW, du TNP, aux COP climatiques et à d'autres forums internationaux.

Le message central reste le même: l'abolition des armes nucléaires, la protection du climat et la fin des guerres sont des conditions indispensables à la survie de l'humanité et de la biosphère. La génération actuelle d'IPPNW se dit fière de transmettre cette responsabilité aux plus jeunes.

Le 25e congrès mondial d'IPPNW se tiendra au printemps 2028 à Berlin. (kür)

Peace Bell in Heiden AR

# Wenn nicht die Schweiz - wer dann?

**Am 9. August 2025 sprach der deutsche Politikwissenschafter Florian Eblenkamp, Kampagnenmitarbeiter der Internationalen Kampagne zur Abschaffung von Atomwaffen (ICAN), als Hauptredner an der Friedensglocke beim Henry-Dunant-Museum in Heiden. In seiner engagierten Rede spannte er den Bogen von der humanitären Tradition Henry Dunants zur dringenden Forderung, dass die Schweiz dem Atomwaffenverbotsvertrag TPNW endlich beitreten soll.**

Es ist ein symbolträchtiger Ort: In Heiden, wo Henry Dunant seine letzten Lebensjahre verbrachte und wo sein Engagement für das Rote Kreuz und die Genfer Konventionen bis heute nachwirkt, erinnert die Kopie der Angelus-Glocke aus Nagasaki an die Schrecken des Krieges – und an die Pflicht, daraus Konsequenzen zu ziehen. Genau daran knüpfte Florian Eblenkamp in seiner Ansprache an. Henry Dunant habe eine Bewegung ins Leben gerufen, «die den Schutz der Menschlichkeit über die Logik des Krieges stellte». Und genau darum gehe es heute wieder, sagte er.

Eblenkamp arbeitet bei ICAN daran, in Staaten unter dem nuklearen Schutzschirm die Unterstützung für den Atomwaffenverbotsvertrag (TPNW) zu stärken – unter anderem über parlamentarische Vorstösse und den ICAN Cities Appeal, der Städte dazu ermutigt, sich klar gegen Atomwaffen zu positionieren. Zuvor studierte er Internationale Beziehungen und Public Policy in Regensburg, London und Zürich und war unter anderem bei der EU-Kommission und dem deutschen Entwicklungsministerium tätig.

## Die Illusion nuklearer Sicherheit

«Wir stehen im Jahr 2025 vor einer beunruhigenden Realität: Die Gefahr eines Atomwaffeneinsatzes ist realer als je zuvor – und dennoch spricht die Politik oft so, als seien Atomwaffen ein normaler Teil internationaler Sicherheitspolitik.» Mit diesen Worten umriss Eblenkamp die Ausgangslage. Über 12 000 Atomwaffen gibt es weltweit, viele davon einsatzbereit, etliche auf Grossstädte gerichtet.

Als «zentrales Paradox» kritisierte er den Glauben an nukleare Abschreckung: Atomwaffen würden gleichzeitig als «undenkbar in der Anwendung» und als «unverzichtbar» dargestellt. Wie könne etwas, dessen Einsatz moralisch und politisch nicht vertretbar sei, als Grundlage für Sicherheit gelten? Niemand könne beweisen, dass Abschreckung funktioniere – wohl aber seien die Folgen eines Einsatzes bekannt: radioaktive Verseuchung über Generationen, genetische Schäden, Krebs, der Zusammenbruch von Gesundheitssystemen.

Selbst ein begrenzter Atomkrieg, etwa zwischen Indien und Pakistan, könnte durch klimatische Folgen weltweite Ernteausfälle und bis zu zwei Milliarden Hungertote verursachen. Der in die Atmosphäre geschleuderte Staub würde um den Globus zirkulieren – auch über die Schweiz. «Es gibt keinen Schutz vor einem Atomkrieg – auch nicht für Staaten, die sich aus militärischen Konflikten heraushalten», betonte Eblenkamp.

Atomwaffen, so Eblenkamp, stünden für eine radikale Ungleichheit im internationalen System: Einige wenige Staaten beanspruchten das Recht auf Massenvernichtungswaffen – und verweigerten es allen anderen. Je mehr Atomwaffen als Garant für Sicherheit gelten, desto attraktiver würden sie für Staaten, die bislang keine besitzen. Die logische Folge sei eine Welt mit noch mehr Atomwaffen in noch mehr Händen. Noch sei es nicht so weit, sagte er, «aber noch können wir uns als Weltgemeinschaft für einen anderen Weg entscheiden: für Abrüstung, für Menschlichkeit, für Verantwortung».

Veränderung beginne nicht bei der Technik, sondern in Sprache und Denken, so Eblenkamp. ICAN sei gegründet worden, um genau dieses Narrativ zu verändern: weg von der Rede über «Strategie» und «Gleichgewicht», hin zu den menschlichen, medizinischen und ökologischen Folgen eines Atomwaffeneinsatzes. Heute ist ICAN ein Netzwerk mit Partnerorganisationen in rund 120 Ländern – ein Zeichen wachsender globaler Unterstützung für das Ziel einer atomwaffenfreien Welt.

Ein entscheidendes Instrument sei der 2017 bei der UNO verabschiedete Atomwaffenverbotsvertrag TPNW, der seit 2021 in Kraft ist und inzwischen von beinahe hundert Staaten unterzeichnet oder ratifiziert wurde. Dieser Vertrag erkläre Atomwaffen – wie zuvor Landminen und Chemiewaffen – für völkerrechtlich verboten. Er richte sich nicht gegen bestimmte Staaten, sondern gegen die Waffe selbst und das Prinzip, Sicherheit mit der Drohung massenhafter Vernichtung zu verknüpfen.

## Die Schweiz und Henry Dunants Erbe

Besonders deutlich wurde Eblenkamp, als er über die Verantwortung der Schweiz sprach. Sie habe den TPNW von Anfang an mitverhandelt und 2017 an der UNO auch angenommen, stehe aber bis heute vor der entscheidenden Frage des Beitritts. National- und Ständerat hätten sich bereits dafür ausgesprochen, der Bundesrat zögere jedoch – unter dem Druck von Atommächten und NATO-Staaten.

«Wenn nicht die Schweiz – wer dann? Wenn nicht jetzt – wann?» fragte Eblenkamp unter Verweis auf die humanitäre Tradition des Landes und das Vermächtnis Henry Dunants. Ein Beitritt der Schweiz zum TPNW wäre ein klares Bekenntnis zu Völkerrecht und Menschlichkeit – und ein Signal an die Welt, dass Sicherheit nicht auf Drohung und Zerstörung beruhen dürfe.

**«Peace Bell» à Heiden AR**

# Si ce n'est pas la Suisse, qui alors ?

**Le 9 août 2025, le politologue allemand Florian Eblenkamp, chargé de campagne pour la Campagne internationale pour l'abolition des armes nucléaires (ICAN), a prononcé le discours principal à la cloche de la paix près du Musée Henry-Dunant à Heiden. Dans son intervention engagée, il a établi un lien entre la tradition humanitaire d'Henry Dunant et l'exigence urgente que la Suisse adhère enfin au Traité sur l'interdiction des armes nucléaires (TPNW).**

C'est un lieu chargé de symboles : à Heiden, où Henry Dunant a passé les dernières années de sa vie et où son engagement en faveur de la Croix-Rouge et des Conventions de Genève reste très présent, la copie de la cloche Angelus de Nagasaki rappelle aujourd'hui les horreurs de la guerre – et le devoir d'en tirer les conséquences. C'est précisément à cela que Florian Eblenkamp s'est rattaché dans son allocution. Henry Dunant, a-t-il rappelé, a lancé un mouvement «qui plaçait la protection de l'humanité au-dessus de la logique de la guerre». Et c'est de cela qu'il est à nouveau question aujourd'hui.

Florian Eblenkamp travaille au sein d'ICAN à renforcer le soutien au Traité sur l'interdiction des armes nucléaires (TPNW) dans les États placés sous parapluie nucléaire – notamment par des interventions parlementaires et l'«ICAN Cities Appeal», qui encourage les villes à se positionner contre les armes nucléaires. Il a étudié les relations internationales et les politiques publiques à Ratisbonne, Londres et Zurich et travaillé, entre autres, pour la Commission européenne et le ministère allemand du Développement.

## L'illusion de la sécurité nucléaire

«En 2025, nous faisons face à une réalité inquiétante : le risque d'utilisation d'armes nucléaires est plus réel que jamais – et pourtant, la politique parle souvent des armes nucléaires comme si elles étaient un élément normal de la sécurité internationale.» Avec ces mots, Eblenkamp a posé le cadre. Il existe plus de 12 000 armes nucléaires dans le monde, dont beaucoup prêtes à l'emploi.

Il a dénoncé comme un «paradoxe central» la croyance en la dissuasion nucléaire : ces armes seraient à la fois «impensables à utiliser» et «indispensables» à la sécurité. Comment quelque chose dont l'emploi ne serait ni moralement ni politiquement acceptable pourrait-il servir de base à la sécurité ? Personne ne peut prouver que la dissuasion fonctionne, mais les conséquences d'une explosion sont connues : contamination radioactive sur plusieurs générations, dommages génétiques, cancers, effondrement des systèmes de santé.

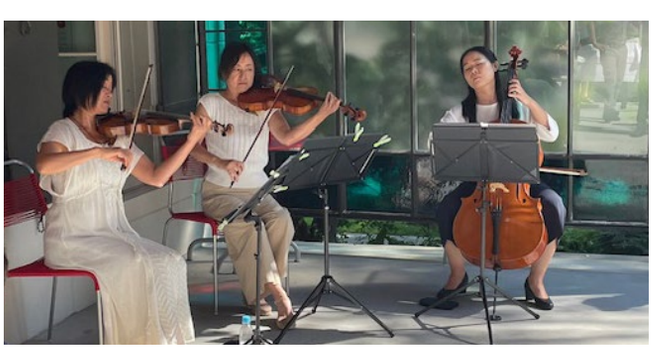

Accompagnement musical.

Même une guerre nucléaire dite limitée, par exemple entre l'Inde et le Pakistan, pourrait, via ses effets climatiques, provoquer des pertes de récoltes mondiales et jusqu'à deux milliards de morts par famine. Les particules projetées dans l'atmosphère feraient le tour de la planète – y compris au-dessus de la Suisse. «Il n'existe aucune protection contre une guerre nucléaire – pas même pour les États qui restent en marge des conflits militaires», a souligné Eblenkamp.

Les armes nucléaires, a-t-il ajouté, incarnent une inégalité radicale dans l'ordre international : quelques États s'arrogent le droit de posséder des armes de destruction massive et le refusent à tous les autres. Plus les armes nucléaires sont présentées comme garantes de la sécurité, plus elles deviennent attirantes pour ceux qui n'en ont pas. La logique mènerait à un monde avec toujours plus d'armes nucléaires, dans toujours plus de mains. «Nous n'en sommes pas encore là, a-t-il dit, mais nous pouvons encore choisir un autre chemin : celui du désarmement, de l'humanité et de la responsabilité.»

Le changement, selon Eblenkamp, ne commence pas par la technologie, mais par le langage et la pensée. ICAN a été créée pour changer ce récit : quitter le discours sur la «stratégie» et «l'équilibre» et mettre au centre les conséquences humaines, médicales et écologiques d'une explosion nucléaire. Aujourd'hui, ICAN est un réseau de partenaires dans environ 120 pays – signe d'un soutien croissant à l'objectif d'un monde sans armes nucléaires.

Un instrument décisif est le Traité sur l'interdiction des armes nucléaires (TPNW), adopté à l'ONU en 2017, entré en vigueur en 2021 et désormais signé ou ratifié par près d'une centaine d'États. Ce traité interdit les armes nucléaires en droit international – comme on l'a fait auparavant pour les mines antipersonnel ou les armes chimiques. Il ne vise pas tel ou tel État, mais la logique même qui prétend assurer la sécurité en menaçant d'une destruction de masse.

## La Suisse et l'héritage d'Henry Dunant

Eblenkamp a été particulièrement explicite lorsqu'il a évoqué la responsabilité de la Suisse. Elle a participé dès le début aux négociations du TPNW et l'a approuvé à l'ONU en 2017, mais reste aujourd'hui confrontée à la décision décisive de l'adhésion. Le Conseil national et le Conseil des États se sont déjà prononcés en faveur du traité, alors que le Conseil fédéral hésite encore – sous la pression des puissances nucléaires et des pays de l'OTAN.

**Buchbesprechung / note de lecture**

# «The Ministry of the Future»

von / par Urs Rüegg

2020 paperback, 565 pages, Orbit, Little Brown Book Groop London, UK ISBN : 978-0-356-50886-3
Interview an der ETH - https://www.youtube.com/watch?v=WF7j7J84Tdk

In „The Ministry for the Future" beschreibt Kim Stanley Robinson die voraussichtlichen Folgen des Klimawandels in den nächsten Jahrzehnten: $CO_2$-bedingte Naturgewalten, enormes Leiden, tatenlose Bürokraten, Ökoterroristen, Klimaflüchtlinge, Wissenschaftler, Bauern und einfache Menschen.

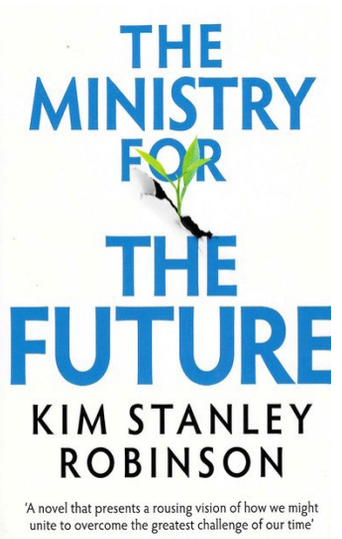


Zu Beginn des Buches sterben in Indien Abermillionen Menschen aufgrund extremer Hitze, später verwüsten Megastürme die USA. Trotz allem steigen die atmosphärischen $CO_2$-Konzentrationen weiter. Juristische Bemühungen, wirtschaftliche Anreize, $CO_2$-Bindung und Geo-Engineering scheitern ebenso wie Projekte, die Gletscherbewegung zu verlangsamen, um den Meeresspiegelanstieg zu bremsen.

Die Verantwortlichen geben sich sorgenvoll, bleiben aber untätig. Dagegen reagieren Ökoterroristen, indem sie die Abhängigkeit von fossilen Brennstoffen verringern, Fliegen und Containerschifffahrt unsicher machen, Minen schliessen und den Fleischkonsum tabu erklären. Ganze Regierungen brechen zusammen, was zu mehr kollektiver Organisation führt – und schliesslich zum Ende des Kapitalismus. Nachdem mehrere COP-Konferenzen scheitern, wird das „Ministerium für die Zukunft" mit Sitz in Zürich und einer irischen Leiterin gegründet. Trotz bürokratischer Hürden zahlt sich seine Arbeit im Laufe eines Jahrzehnts aus. In den 2040er Jahren haben sich die $CO_2$-Emissionen verlangsamt, und die Konzentration in der Atmosphäre bewegt sich endlich in die richtige Richtung – ein vorsichtiges Happy End.

Kim Stanley Robinson lebt mit seiner Familie in Kalifornien. Er hat mehrere Bücher zu ähnlichen Themen publiziert, unter anderem «Aurora», «New York 2140» und die Trilogie «Red Mars», «Green Mars» und «Blue Mars».

Im Interview an der ETH erläutert er seine Motivation für „Das Ministerium für die Zukunft": Der menschliche Körper erträgt mittelfristig keine Temperaturen über 35 Grad, und da in den nächsten zehn Jahren extreme Hitzewellen zu erwarten sind, wird ein Überleben in grossen Gebieten ohne Gegenmassnahmen zunehmend unwahrscheinlich.

Deutsche Ausgabe: „Das Ministerium für die Zukunft", 716 Seiten, 2023, Taschenbuch, Heyne Verlag München, ISBN 978-3-453-322868-8

Dans « The Ministry for the Future », Kim Stanley Robinson décrit les conséquences probables du réchauffement climatique dans les prochaines décennies : catastrophes liées au $CO_2$, souffrances extrêmes, bureaucrates inactifs, éco-terroristes, réfugié·e·s climatiques, scientifiques, paysan·ne·s et gens ordinaires.

Au début du livre, des millions de personnes meurent en Inde lors d'une vague de chaleur extrême, puis des méga-tempêtes dévastent les États-Unis. Malgré tous les efforts, la concentration de $CO_2$ dans l'atmosphère continue d'augmenter. Procédures juridiques, incitations économiques, captage de carbone, géo-ingénierie ou projets visant à ralentir les glaciers pour freiner la montée des mers échouent les uns après les autres.

Les responsables politiques affichent de l'inquiétude, mais restent passifs. Des éco-terroristes réagissent en rendant le transport aérien et maritime moins sûr, en fermant des mines et en stigmatisant la consommation de viande. Des gouvernements s'effondrent, ce qui conduit à de nouvelles formes d'organisation collective – et, finalement, à la fin du capitalisme. Après plusieurs COP sans résultats, est créé le « Ministère pour le futur », basé à Zurich et dirigé par une Irlandaise. Malgré de lourdes contraintes bureaucratiques, son action finit par porter ses fruits : dans les années 2040, les émissions ralentissent et la concentration de $CO_2$ commence enfin à diminuer – un happy end prudent.

Kim Stanley Robinson vit en Californie avec sa famille. Il a publié plusieurs romans sur des thèmes similaires, notamment « Aurora », « New York 2140 » et la trilogie « Red Mars », « Green Mars » et « Blue Mars ».

Dans un entretien à l'ETH, il explique sa motivation pour ce livre : le corps humain ne supporte pas durablement des températures au-delà de 35 degrés, et les vagues de chaleur extrême qui nous attendent dans les dix prochaines années rendront la survie impossible dans de vastes régions sans mesures de protection.

Edition Française: «Le Ministère de futur», 680 pages, 2023, Ed. Bragelonne, livre poche

**«Mitgliederversammlung in Muri»**

# GV in Muri mit spannendem Rahmenprogramm

von Marianne Kürsteiner

**Die diesjährige Mitgliederversammlung von PSR/IPPNW Schweiz fand am 13. November 2025 erstmals am neuen Vereinssitz in Muri AG statt. Insgesamt 23 stimmberechtigte Mitglieder nahmen am statutarischen Teil, an der öffentlichen Veranstaltung und am anschliessenden Apéro riche teil.**

Die Mitglieder von PSR/IPPNW Schweiz an der Generalversammlung 2025 im reformierten Kirchgemeindesaal in Muri – ein gelungener Auftakt am neuen Standort.

Ein syrischer Apéro riche bildete den stimmungsvollen Abschluss des Abends.

Bereits das Vorprogramm im Kloster Muri stiess auf grosse Resonanz: In zwei Parallelführungen erlebten die Teilnehmenden einerseits die Schätze des Museums für medizinhistorische Bücher unter der Leitung von Prof. Dr. Iris Ritzmann, andererseits eine eindrückliche Führung durch Kloster und Klosterkirche mit Dr. med. Peter Kaech. Viele nutzten die Gelegenheit, den neuen Standort von PSR/IPPNW Schweiz auch kulturell und historisch kennenzulernen und sich untereinander auszutauschen. Mehrere Mitglieder nahmen dafür einen längeren Anreiseweg in Kauf – die Rückmeldungen zum «Muri-Erlebnis» fielen durchwegs positiv aus.

Im Anschluss fand im reformierten Kirchgemeindesaal die statutarische GV statt, an der 23 Mitglieder teilnahmen. Die einleitenden Worte betonten die Bedeutung des Engagements von Ärztinnen, Ärzten und weiteren Gesundheitsfachpersonen für Frieden, nukleare Abrüstung und Klimagerechtigkeit. Danach öffnete sich der Anlass für die Öffentlichkeit: Unter dem Titel «Atomwaffen – eine reale Gefahr?» zeigte Prof. (em.) Dr. med. Andreas Nidecker auf, welche Bedrohung Atomwaffen heute darstellen und welche Wege in Richtung Abrüstung möglich sind. Zu diesem Vortrag stiessen auch zahlreiche Interessierte aus Muri und Umgebung dazu.

Abgerundet wurde der Abend durch einen syrischen Apéro riche, zubereitet von Freiwilligen aus der Umgebung. Die Gäste liessen sich kulinarisch verwöhnen und kamen dabei rasch miteinander ins Gespräch. Der Apéro bot viel Raum für Begegnungen zwischen langjährigen PSR-Mitgliedern, neuen Gesichtern und lokalen Gästen – ein gelungener Auftakt am neuen Standort in Muri. Das detaillierte Protokoll der GV mit der Erfolgsrechnung wird den Mitgliedern wie üblich zusammen mit dem Mitgliederbrief im Februar 2026 zugestellt.

Résumé :

Assemblée générale à Muri: nouveau siège et public intéressé

Le 13 novembre 2025, PSR/IPPNW Suisse a tenu son assemblée générale pour la première fois à son nouveau siège à Muri (AG). Vingt-trois membres y ont participé et ont beaucoup apprécié les visites guidées préalables du cloître et du musée des livres médico-historiques.

La partie statutaire a été suivie d'une conférence publique du Prof. (ém.) Dr méd. Andreas Nidecker intitulée «Les armes nucléaires – un danger réel?», à laquelle se sont joints des habitants de Muri et de la région, donnant lieu à des échanges animés. La soirée s'est terminée autour d'un Apéro riche syrien, qui a favorisé les rencontres entre membres et invités. Le procès-verbal détaillé de l'AG sera envoyé aux membres avec la lettre de février.

# Agenda

**siehe auch/voir aussi: www.ippnw.ch**

| | |
|---|---|
| **23. April 2026** | Veranstaltung in Bern: Die Schweiz muss aus Tschernobyl lernen / Événement à Berne: la Suisse doit tirer les leçons de Tchernobyl |
| **26. April 2026** | 40 Jahre Tschernobyl: Gedenktag / 40 ans de Tchernobyl : journée de commémoration |
| **8.-9. Mai 2026** | Zweitägige Retraite in Heiden AR / retraite à Heiden AR (provisorisch) |
| **16.-18 September 2026** | Jahres-Kongress der SGPP (Psy-Kongress) in Lugano: Teilnahme Stand / Congrès annuel de la SSPP (Psy-Congrès) à Lugano : participation au stand |
| **2.-5. Oktober 2026** | PSR/IPPNW Schweiz Retraite in Auressio/TI / Retraite à Auressio TI |

**Hier direkt Mitglied werden!**

## Die PSR / IPPNW Schweiz interessiert mich:
## Le PSR / IPPNW Suisse m'intéresse:

- ☐ als ordentliches Mitglied (ÄrztInnen, ZahnärztInnen, anerkannte Gesundheitsberufe sowie Studierende dieser Fächer) Jahresbeitrag Fr. 180.– (GönnerInnen Fr. 300– und mehr), Studenten und Studentinnen Fr. 20.–, AssistenzärtInnen und Gesundheitberufe CHF 50.–, comme membre ordinaire (médecins, dentistesprofessions de la santé reconnues et les étudiants de ces disciplines) Cotisation annuelle Fr. 180.– (Membres donateurs Fr. 300.– et plus), étudiant(e)s Fr. 20.–, Médecins assistants et professionnel-le-s de la santé CHF 50.–
- ☐ als ausserordentliches Mitglied (alle anderen Personen) Jahresbeitrag Fr. 180.– / 50,- / 20,- comme membre extraordinaire ( tous les autres personnes), cotisation annuelle Fr. 180.– / 50,- / 20.-
- ☐ Bitte schicken Sie mir die 2xjährlich erscheinenden PSR-News. / s.v.p. envoyez-moi les PSRnews (deux fois par an)
- ☐ Ich möchte den Newsletter abonnieren / je souhaite m›abonner à la newsletter

Name/Nom _____ Titel/titre _____

Beruf/profession _____ Strasse/Rue _____

Ort/Lieu _____ Tel _____

e-mail: _____ Unters./Sign _____

Bitte einsenden/envoyer à:
PSR/IPPNW Schweiz, Bachmatten 3, 5630 Muri AG, Telefon: 078/233 47 07, sekretariat@ippnw.ch